

Rapport d'activités 2025

Assemblée générale – 11 avril 2026

Département de l'Indre

Délégué départemental : Michel Prévost

✓ Espaces naturels préservés

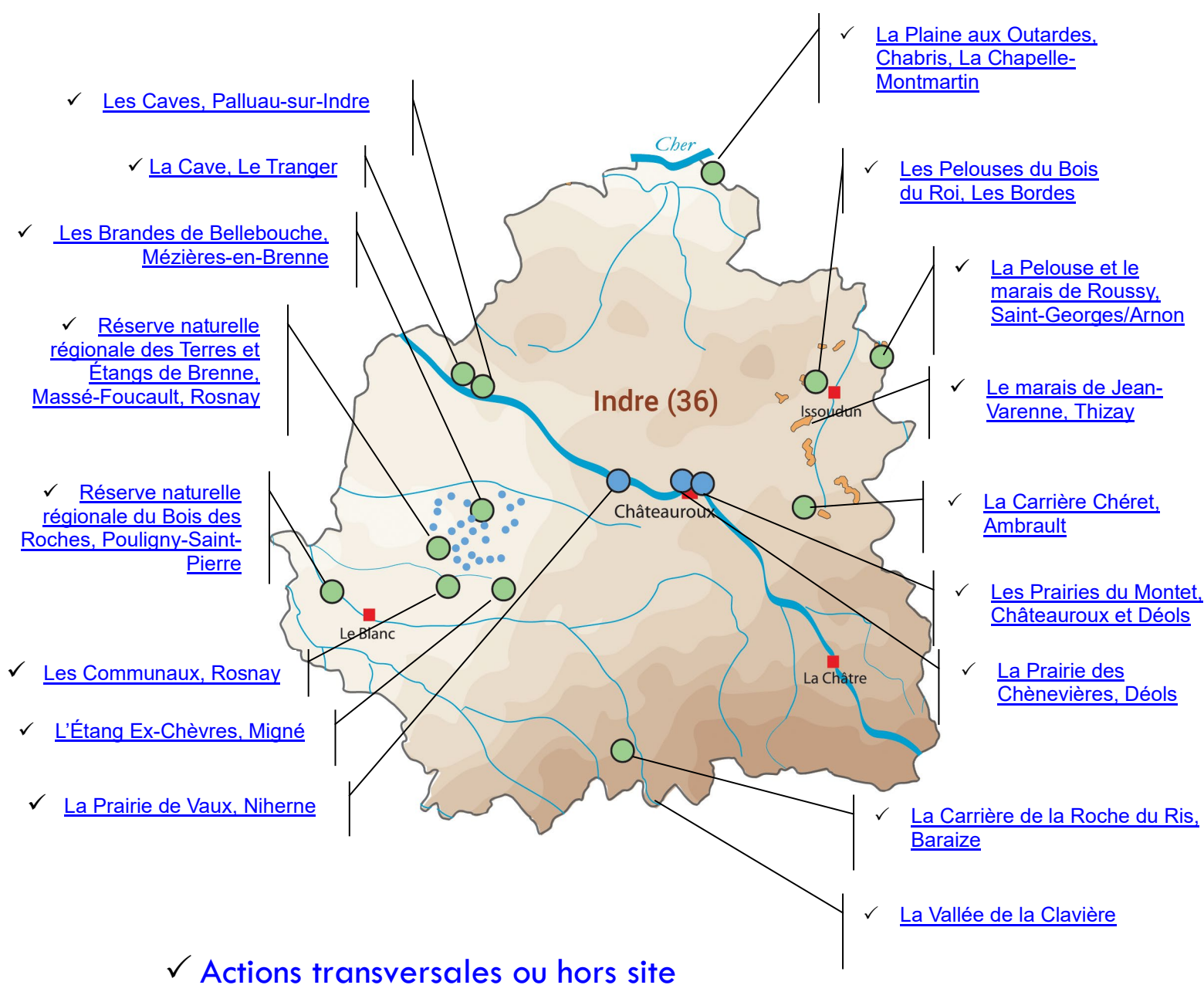

✓ Actions transversales ou hors site

Cliquez sur le site naturel
de votre choix

Conservatoire d'espaces naturels Centre-Val de Loire
Rapport d'activités 2025 – Département de l'Indre - p. 1

La Plaine aux Outardes, Chabris et La Chapelle-Montmartin (41)

Conservateur : Claude Chottin



CONNAÎTRE

Comme chaque année, le conservateur bénévole, Claude Chottin, a réalisé le suivi de l'Outarde canepetière et des oiseaux de plaine remarquables.



PROTÉGER

Sur la première partie de l'année 2025, le Conservatoire a continué ses démarches auprès de la Safer pour essayer de faire aboutir la vente du site de Malpogne. La volonté du Conservatoire, au-delà de la simple acquisition du domaine, était de s'assurer de la mise en place d'une gestion sur ces parcelles qui seraient favorables à l'Outarde et au projet de réintroduction de l'espèce.

Pour ce faire, le Conservatoire s'est positionné pour l'acquisition du site, mais a également proposé à la Safer un cahier des charges et un projet d'ORE qui pourrait être signé avec un futur acquéreur. Aucun des candidats agricoles n'a souhaité s'impliquer dans ce partenariat et nous avons fait face à une forte opposition de l'équipe en charge de l'animation Natura 2000.

Le projet proposé par le Conservatoire n'étant absolument pas soutenu localement, il a été abandonné.



GÉRER

Les travaux de gestion agricole ont été réalisés par l'EARL du Bordelat. Les parcelles ont été fauchées, labourées et semées, ou broyées selon les destinations et les travaux antérieurs, entre septembre et novembre (avant les pluies). La réception s'est faite en présence de la personne qui va reprendre l'activité de l'EARL du Bordelat, pour cause de départ à la retraite.

Dans le cadre d'un contrat Natura 2000, des travaux de restauration par broyage forestier de saules sur la parcelle YS0077 (carrefour du Haut Labeur) ont été réalisés par l'EARL Le Petit Villebaslin. Les travaux n'ayant pu être entièrement menés à cause de la météo et rendant la parcelle inaccessible, il est prévu avec le prestataire de refaire deux passages de broyeur en 2026, au printemps (en fonction de la présence du Courlis cendré ou non) et en automne.

La Cave, Le Tranger

Conservateur : Jean-Emmanuel Frontera



VALORISER

Une animation a été proposée le samedi 26 juillet dans le cadre de la Nuit internationale de la chauve-souris à laquelle ont participé six personnes.

De plus, cette année, le Comité départemental de spéléologie et de canyonisme de l'Indre a choisi d'organiser, avec l'accord du Cen, les journées nationales de la spéléologie et du canyonisme sur la commune du Tranger. Ils ont proposé lors de ce premier week-end d'octobre des visites de la Cave du Tranger ainsi qu'une exposition de photos du monde souterrain dans la salle des fêtes de la commune.

Les Caves, Palluau-sur-Indre

Conservateur : Jean-Emmanuel Frontera



VALORISER

La traditionnelle sortie annuelle organisée par le Conservatoire dans le cadre de la Nuit internationale de la chauve-souris s'est tenue le vendredi 29 août, a permis de sensibiliser 15 personnes à la vie des chiroptères. La présentation en salle s'est poursuivie par une visite des Caves.

Les Pelouses du Bois du Roi, Les Bordes

Conservatrice : Claudine Grillon



CONNAÎTRE

La conservatrice bénévole du site, Claudine Grillon, contribue à la mise à jour de l'inventaire général du site lors de ses visites ; les données sont saisies sur Obsindre.

La rédaction du plan de gestion s'est poursuivie, il doit être validé en 2026.



PROTÉGER

Des contacts téléphoniques ont eu lieu avec la commune, notamment pour organiser un comité de site.



GÉRER

Poursuite des opérations de surveillance du site en lien avec les services de l'Office français de la biodiversité. Il y a toujours une problématique de fréquentation motorisée (motocross et quads) sur les pelouses.

Des opérations de ramassage de déchets ont été organisées par la conservatrice bénévole du site.



VALORISER

Quatre animations et un chantier ont été proposés au grand public et ont permis de sensibiliser une dizaine de personnes, en tenant compte de l'annulation de deux animations ainsi que du chantier, faute d'inscriptions suffisantes.

L'association Berry Nature Environnement a également organisé une sortie nature sur le site à la saison des orchidées qui a réuni une quinzaine de personnes.

Exposition

Une exposition, sur le thème des insectes du Bois du Roi, a été installée dans le hall du Centre culturel Albert-Camus à Issoudun, de juillet à septembre. À l'initiative de la conservatrice bénévole qui a financé le tirage et l'encadrement de ses photos prises sur le site, cette exposition a permis de sensibiliser les visiteurs à la richesse des Pelouses du Bois du Roi.

La Carrière Chéret, Ambrault

Conservateur : Michel Prévost



CONNAÎTRE

Le conservateur a poursuivi le suivi de la faune et de la flore, notamment des populations d'orchidées. Ces données ont été intégrées dans la base Obsindre.



GÉRER

Le conservateur bénévole a assuré :

- l'entretien des panneaux du site ;
- l'entretien des chemins et de la rampe ;
- l'éclaircissement de la clairière sud en vue de la Nuit des forêts 2025 ;
- le tronçonnage d'arbres tombés.

Les produits issus du débroussaillage et du bûcheronnage ont été évacués hors site.



VALORISER

Animation grand public

À l'occasion du festival Nuits des forêts, une soirée a été proposée sur la carrière le samedi 21 juin, en partenariat avec la commune et l'ONF. Ce sont ainsi une trentaine de participants dont cinq enfants qui ont déambulé d'atelier en atelier au cœur de la carrière pour y découvrir l'histoire des carriers qui l'ont façonnée, sur la vie de la forêt qui s'est installée et sur la faune et la flore particulières du site.

Puis après un pique-nique tiré du sac, la compagnie théâtrale La Rouiche a proposé sa balade spectacle " En la forêt de longue attente ", financée par le Département de l'Indre et la Région Centre-Val de Loire, dans le cadre de l'opération « Musique et théâtre au pays ».

Le conservateur a accueilli un groupe de professeurs de SVT en formation sur les aspects géologiques de la carrière le 20 mai. Il a également assuré l'encadrement d'une sortie à destination du grand public le 25 mai sur la thématique des orchidées, une visite guidée pour un groupe d'une dizaine d'adhérents de l'association du Patrimoine casalais.

Conception de l'escape game

Une étudiante en deuxième année de diplôme national des métiers d'arts et du design a travaillé durant trois mois sur la conception d'un escape game qui se tiendra au cœur de la carrière. Ce stage fait suite à la mission du service civique accueilli par l'antenne en 2024 qui avait abouti, entre autre, à un début de réflexion sur la mise en place d'un escape game sur le site.

Les Communaux, Rosnay

Conservateur : Tony Williams



CONNAÎTRE

Le conservateur bénévole du site, Tony Williams, contribue à la mise à jour de l'inventaire général du site lors de ses visites.

Comme depuis deux ans, Tony Williams a assuré le suivi Sterf (Suivi temporel des rhopalocères de France), le long de quatre transects suivis au cours de quatre passages dans la saison.



PROTÉGER

Plusieurs échanges ont eu lieu avec le conservateur du site pour la mise en place d'une rencontre avec la mairie. Celle-ci a été calée fin décembre et programmée en janvier 2026. Ce dernier assure le relationnel avec la mairie.



GÉRER

Comme chaque année, M. Paré a réalisé une gestion agricole du site par pâturage (de mi-mai à début décembre) et un broyage des refus de pâturage et ronciers qui se sont développés dans le courant de l'année.

Au printemps, avant l'arrivée du troupeau de charolaises de M. Paré, le poteau de la barrière chicane de l'entrée a été remplacé, car le pied s'était dégradé et avait cédé.



VALORISER

Balade nature avec le Conservatoire

La sortie initialement prévue le 14 mai a été décalée au 21 mai suite aux conditions météorologiques et a permis aux six participants de découvrir les richesses du site.

Balades nature avec Tony Williams

Deux animations ont été proposées sur les thématiques oiseaux, orchidées et papillons.

Les Brandes de Bellebouche, Mézières-en-Brenne

Conservateur : François Pinet



GÉRER

Suite à l'arrêt de la chasse sur l'ensemble du site de Bellebouche, site du Conservatoire compris, deux battues administratives ont été réalisées, la commune de Mézières-en-Brenne a demandé l'autorisation au Cen de pouvoir intervenir sur ses parcelles.

En novembre, un chantier nature a été réalisé dans le cadre d'un CITO (Cache In Trash Out®) Geocaching. Cinq géocacheurs poitevins étaient présents et ont activement œuvré pour le débroussaillage de la petite brande du bouton du site.



VALORISER

Un chantier participatif a été proposé le samedi 10 novembre dans le cadre d'un CITO Geocaching, évènement qui regroupe des géocacheurs autour d'une initiative liée à l'environnement. Un groupe de cinq géocacheurs se sont ainsi retrouvés sur le site, encadré par le chargé de gestion afin de débroussailler une zone de bouton et de lande humide.

L'Étang Ex-Chèvres, Migné

Conservateur : Thomas Chatton



CONNAÎTRE

Le conservateur bénévole, Thomas Chatton, contribue à la mise à jour de l'inventaire général du site lors de ces visites.



PROTÉGER

Un contact téléphonique a eu lieu au mois de décembre avec la propriétaire des étangs situés en aval. Plusieurs kilos de poissons-chats ont été pris lors de sa pêche et il est probable que ceux-ci arrivaient de l'étang Ex-Chèvres. La date trop tardive ne nous a pas permis d'organiser une pêche rapide, il conviendra de réaliser une opération de vidange complète de l'étang et de pêche pour gérer le stock de poissons-chats.



VALORISER

Une balade guidée a été proposée en soirée le lundi 28 juillet, à laquelle ont participé une quinzaine de personnes dont deux enfants. Héron pourpré, grande aigrette, grèbe huppé, chevalier culblanc et vanneaux huppés furent autant d'observations ayant ravi les participants.

Réserve naturelle régionale du Bois des Roches, Pouligny-Saint-Pierre

Conservatrice : Maryse Dhennin



CONNAÎTRE

Le plan de gestion de la réserve a été validé.

Chiroptères

Chaque hiver, un inventaire des populations hivernantes de Chiroptères est mené sur 12 grottes de la RNR du Bois des Roches afin de percevoir la contribution de chaque grotte à l'hivernage des Chiroptères sur le site et éventuellement les enjeux afférents. En 2021, l'abri Frisch a été intégré au suivi.

En continuité du travail effectué depuis 2006, un suivi de la population de Rhinolophe euryale est réalisé en été (en période de mise-bas) et à l'automne (au moment du transit automnal). La Réserve naturelle régionale du Bois des Roches et sa périphérie accueille 3 à 5 % de la population nationale, une des huit plus grosses colonies de France.

Le suivi estival s'est effectué en juin et juillet sur trois cavités. La colonie mixte a mis bas sur la grotte de Rochefort à Sauzelles (hors réserve) puis a élevé ses jeunes (pour le Rhinolophe euryale) dans la grotte du Puits pour une population estimée à environ 1 650 individus (mâles, femelles et juvéniles).

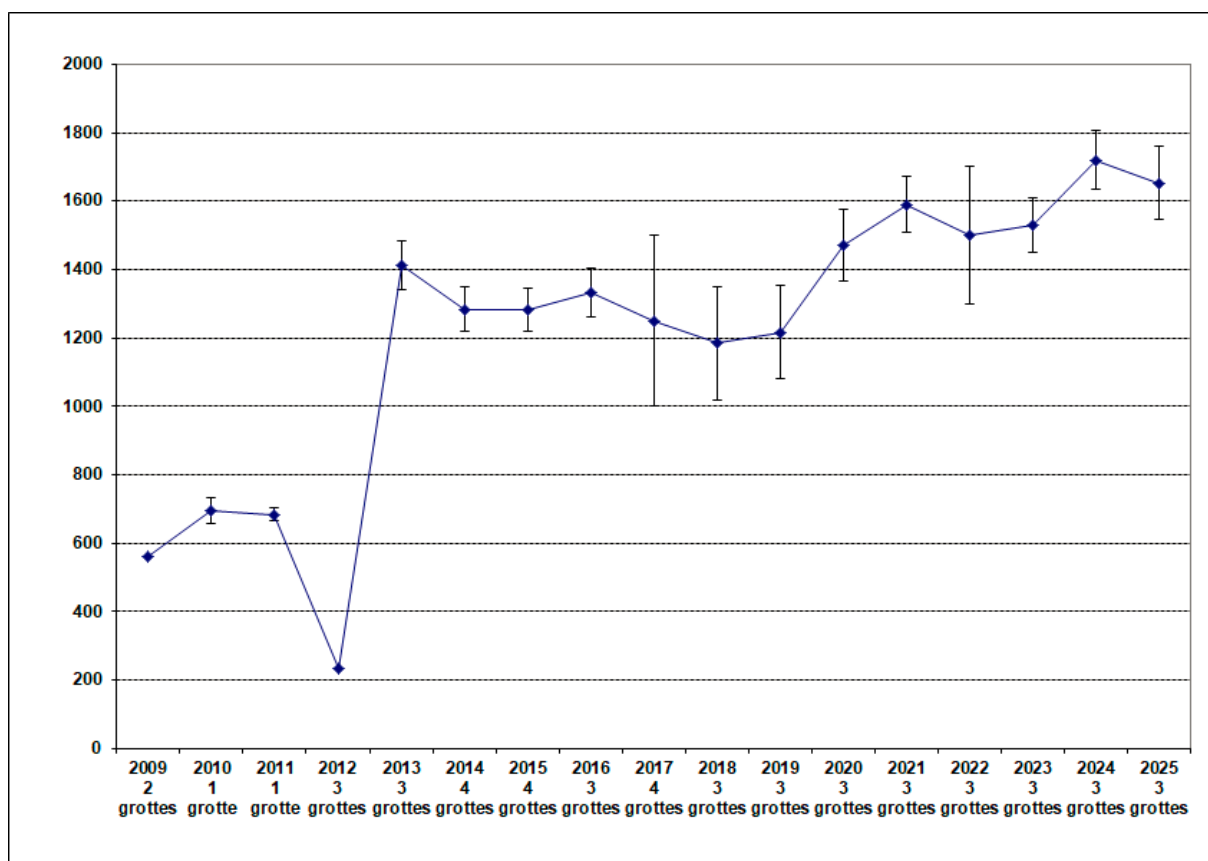

En 2023, un rhinologger a été mis en place sur la RNR entre avril et octobre. Il avait pour but d'enregistrer la fréquentation par les chauves-souris chaque soir au coucher du soleil pendant 90 minutes sur la grotte Chabot supérieur. Après des problèmes techniques rencontrés en 2024, le dispositif a été réinstallé le 15 avril 2025.

Le transit automnal n'a pu être réalisé en raison des températures encore une fois trop douces.

Pendant le suivi hivernal, 140 chauves-souris au total comptées sur 13 grottes (plus mauvais résultat depuis 2009) ; une explication peut être avancée pour expliquer ce chiffre : les grappes de grands rhinolophes et de rhinolophes euryales n'étaient pas sur le trajet prospecté dans la grotte Chabot. Les scientifiques réalisant les suivis ont pu observer une Sérotine bicolore dans les cavités. Première mention de l'espèce qui était attendue depuis une dizaine d'années.

	2014	2015	2016	2017	2018	2019	2020	2021	2022	2023	2024	2025
Grand Rhinolophe	151	234	208	229	332	313	284	278	286	426	398	159
Petit Rhinolophe	32	32	27	19	36	20	23	37	27	28	7	44
Rhinolophe euryale	114			3	2		153				1443	10
Grand Murin	1	4	2		1	2	2	4	7	5		
Murin à moustaches		4					2	1	3		2	1
Murin à oreilles échancrées	1	2	11	2	5		6	4	7	5		
Murin de Daubenton	1	1		1	1		3	1	2		1	1
Murin de Bechstein	2	2			3		1		1	3	1	2
Murin de Natterer		2						3		3		
Sérotine commune	11	8	8	5	2	7	6	14	6	7	3	
Pipistrelles spp.	16	16	6	14	13	7	4		5	6	2	
Murin sp.									1		1	
sp.											1	
Total (nb d'individus)	329	305	262	273	395	349	484	342	345	483	1859	217
Nombre d'espèces	<u>8</u>	<u>10</u>	<u>6</u>	<u>6</u>	<u>9</u>	<u>5</u>	<u>10</u>	<u>8</u>	<u>9</u>	<u>8</u>	<u>5</u>	<u>6</u>

Rhopalocères

En 2023, le suivi temporel des Rhopalocères de France (Sterf) a été initié sur la réserve par Serge Gressette. Ce suivi est basé sur le dénombrement et l'identification de tous les individus le long de sept transects relevés quatre fois dans la saison. Le suivi a été réitéré en 2024 et 2025 avec le même observateur.

En 2025, 354 individus de 31 espèces ont été observés. Les papillons typiques des pelouses représentent 19 % des espèces et 49 % des individus.

Avifaune

Suite à la découverte en 2017 d'un couple de Faucon pèlerin, un suivi a été effectué par l'équipe salariée et le réseau d'observateurs d'Indre Nature. En 2025, un couple a été observé à plusieurs reprises sur la réserve, leur reproduction est suspectée sans avoir été confirmée de manière formelle.

Date	Observateur	Détail	Source
27/01/2025	S. Gressette et T. Chatton	2 adultes	Sicen
15/02/2025	Loïc Rigolet	1 femelle	Obsindre
16/02/2025	Georges Jardin et Sylvie Boucher	1 adulte	Obsindre
04/03/2025	Loïc Rigolet	1 adulte	Obsindre
31/03/2025	Michel Prévost	2 adultes	Obsindre
09/04/2025	Adrien Métivier, Sylvain Reyt, Stanislas Wroza	1 adulte	Obsindre
14/04/2025	S. Gressette	1 adulte	Sicen
16/05/2025	S. Gressette	1 adulte	Sicen
23/05/2025	Georges Jardin et Sylvie Boucher	1 femelle	Obsindre
03/06/2025	Daniel Ingremeau	1 adulte, nidification probable	Obsindre
12/06/2025	Georges Jardin	1 femelle	Obsindre
11/06/2025	S. Gressette	1 adulte	Sicen
17/07/2025	Maryse Dhennin	2 adultes	Sicen
24/07/2025	S. Gressette	2 adultes	Sicen
26/07/2025	Théo Matignon, Tristan Dejust, Serge Gressette, Oriane Vvareille, Théo Collomb	1 adulte	Obsindre
12/08/2025	S. Gressette	1 adulte	Sicen

Suivis (micro)climatiques

En 2025, quatre piles boutons de mesure de température ont été installées à différents endroits : pelouses, boisements. Par ailleurs, en lien avec le Comité départemental de spéléologie et de canyonisme, la grotte Chabot a été équipée de capteurs thermiques et de caméra pour mieux connaître l'influence de l'ambiance thermique sur l'activité des chiroptères.



PROTÉGER

Comité consultatif de gestion

Cette instance de concertation étudie chaque année les actions menées par le gestionnaire du site ainsi que les actions prévues l'année suivante. En 2025, le comité s'est déroulé le 13 mai. Il a réuni quinze personnes sous la présidence de M. Bridet, vice-président à l'environnement de la Région Centre-Val de Loire. Dans le cadre de la réalisation du nouveau plan de gestion, le comité s'est déroulé en salle et a permis aux membres du comité de valider le document.

Relationnel local

Plusieurs visites ont eu lieu sur site dans le cadre de la préparation du comité de gestion ou de suivi de sites réguliers. Il s'agit dans ce cadre de profiter également de la présence sur le secteur pour rencontrer les acteurs locaux, visiteurs et habitants du hameau.

Une convention de gestion a été signée avec le Comité départemental de spéléologie et de canyonisme de l'Indre.

Signalétique d'information locale

Le Conservatoire a repris contact avec la mairie pour avancer sur ce dossier. Un mail a été renvoyé à la commune pour la commande des panneaux. L'objectif est de faire aboutir le dossier avant l'inauguration du sentier en 2026.



GÉRER

Comme chaque année, l'entretien et la mise en sécurité des sentiers et des écompteurs ont été réalisés par la conservatrice bénévole, assistée du chargé de gestion écologique, tout au long de l'année. Sur les portions du sentier où les pluies et le temps ont rendu certains passages abrupts et glissants, les bénévoles ont fait un peu de terrassement et réalisé des marches avec les matériaux naturels présents sur le site (et beaucoup d'huile de coude).

Les pelouses ont été entretenues par pâturage par les ovins du PNR de la Brenne, 16 brebis solognotes du 20 octobre au 19 décembre.

Les bénévoles ont réalisé plusieurs chantiers d'entretien et de débroussaillage des pelouses, de réparation des clôtures, ainsi que le dégagement du muret de pierres sèches ceinturant le plateau pris dans la végétation.

Une surveillance courante du site a été effectuée tout au long de l'année, dans le cadre du respect des travaux demandés, de l'entretien et la mise en sécurité du sentier, du pâturage et du respect de la réglementation de la réserve naturelle.



VALORISER

Balades nature à destination du grand public avec le Conservatoire.

Quatre sorties ont été proposées en 2025 :

- *À la recherche du trésor de la réserve naturelle*, le mercredi 21 mai, annulée faute d'inscription ;
- *Nuit de la chauve-souris*, le mardi 26 août (participation de 24 adultes. Peu de chauves-souris qui avaient certainement déjà changé de gîte) ;
- *À la recherche du trésor d'Halloween**, le mercredi 22 octobre, à laquelle ont participé une douzaine d'adultes et 32 enfants ;
- *Sur les traces de la cigale argentée au Bois des Roches**, le jeudi 21 août, (participation de 7 adultes et 3 enfants).

* Nouveautés 2025

Animation scolaire

Quarante-sept élèves de 1^{ère} et terminale GMNF du Legta Nature de La Roche-sur-Yon sont venus découvrir la réserve naturelle lors de leur voyage scolaire le matin du vendredi 14 mars.

Malgré un temps froid et brumeux, les élèves ont pu bénéficier d'une présentation de la réserve naturelle, de ses particularités ainsi que des enjeux et objectifs de gestion.

Aménagement du sentier pédagogique

Il était attendu depuis plusieurs années, c'est chose faite. La réserve naturelle du Bois des Roches est dorénavant équipée d'un sentier pédagogique guidant et orientant les visiteurs.

Une zone de stationnement est aujourd'hui identifiée à l'entrée du village des Roches avec un premier panneau d'information. Puis un fléchage conduit jusqu'à l'entrée officielle de la réserve naturelle.

Le long du parcours depuis le parking ont été installées cinq stations pédagogiques présentant tour à tour une partie de l'histoire du village, l'évolution du paysage sur le plateau des Roches ainsi que la faune et la flore au fil des saisons. Une table paysagère clôture le parcours au niveau du point de vue,

présentant l'évolution de la vallée au fil du temps. Nous espérons que ces aménagements permettront aux visiteurs de comprendre la richesse patrimoniale et l'histoire de ce paysage, et sa singularité vis-à-vis des autres sites du Parc naturel régional de la Brenne.

Une page Facebook spéciale « Réserve naturelle régionale du Bois des Roches »

Afin de mieux faire connaître la réserve et son actualité, la page Facebook dédiée au site (Réserve naturelle régionale du Bois des Roches) a poursuivi ses parutions. 27 000 vues cette année et 350 personnes abonnées témoignent du bon fonctionnement de cet outil de communication auquel il est possible de s'abonner.

RNR Terres et Étangs de Brenne Massé-Foucault, Rosnay

Site en réserve naturelle, pas de conservateur bénévole



CONNAÎTRE

Mise à jour du diagnostic écologique

Pour préparer le renouvellement du plan de gestion de la réserve, un gros travail de mise à jour a été réalisé en 2025.

Deux apprenties ont œuvré à la mise à jour du diagnostic écologique : Noée Petton, côté Conservatoire, qui a travaillé principalement sur la cartographie des habitats et l'inventaire floristique ; Maëva Dardanne, côté Parc naturel régional de la Brenne, qui a mis à jour l'inventaire faunistique avec un focus particulier sur les papillons de nuit.

Parmi les très belles découvertes, on peut citer les 70 000 pieds d'Isoète très tenu, espèce protégée nationale en danger critique d'extinction, découverts par François Pinet à l'occasion du suivi de l'assec de l'étang Thomas.

En parallèle, le bureau d'études Acer campestre a été chargé d'évaluer le précédent plan de gestion.

Tous ces éléments seront mis à profit pour orienter le futur plan de gestion qui sera rédigé en 2026.

Suivi des oiseaux d'eau hivernants

En janvier 2025, un total de 401 individus a été dénombré sur les 10 étangs suivis de la réserve, les effectifs sont donc très inférieurs à la moyenne des dix années de suivi (1 727 individus).

L'hiver 2024-2025, a été globalement défavorable à l'accueil des hérons et autres oiseaux d'eau. La seule espèce ayant des effectifs supérieurs à la moyenne interannuelle est l'Aigrette garzette. En marge des espèces concernées par le suivi des hivernants, on notera un certain nombre d'échassiers cet hiver.

Suivi des oiseaux d'eau nicheurs

La héronnière de l'étang Massé n'a pas été très attractive en 2025, seul un couple de Bihoreau gris a été dénombré sur Massé et deux couples de Héron pourpré se sont reproduits sur l'étang Pifaudière. Le Grand Cormoran ne s'est pas reproduit sur la réserve cette année.

Avec 104 couples (hors Mouette rieuse), l'année 2025 est une année assez favorable pour la nidification des oiseaux d'eau sur la réserve (moyenne depuis 2015 : 91 couples). Contrairement aux deux années précédentes, il n'y a pas eu de reproduction effective de Guifette moustac sur la réserve. *A contrario*, l'année a été exceptionnelle pour la reproduction de l'Échasse blanche (14 couples sur Foucault, 7 sur Bénisme) et la Sterne pierregarin (12 couples sur Foucault, 7 sur Bénisme).



PROTÉGER

Relationnel avec le PNR

Des rencontres mensuelles sont organisées entre les techniciens du PNR et le Conservatoire pour assurer le fonctionnement courant de la RN. Elles sont théoriquement programmées tous les deuxièmes mardis du mois et donnent lieu à des comptes rendus qui sont stockés sur un dossier dématérialisé partagé.

Une réunion entre les deux gestionnaires, regroupant techniciens et élus, a également été organisée au mois d'octobre 2025.

Enfin, une réunion, également avec les deux gestionnaires et la Région, pour préparer le programme 2026 a été organisée au mois de novembre.

Comité consultatif de gestion

Le comité s'est tenu à Rosnay le 13 mai. Il avait été préparé avec la Région et le PNR.

Relationnel agricole

Discussion avec Frédéric Gros, l'un des exploitants de la réserve. Il a informé le Conservatoire de son départ en retraite à la fin 2026. Son départ est une information importante pour la suite de la gestion de la réserve, que ce soit dans la recherche d'un potentiel nouvel exploitant, dans la réorganisation de la gestion des prairies et dans les démarches foncières.

Rencontre le 29 septembre de Sébastien Heslouis, exploitant sur la réserve, pour faire un point sur les implications du projet de grande boucle dans son exploitation des prairies concernées.

Rencontre annuelle de l'ensemble des exploitants de Massé pour discuter de la gestion agricole du site le 30 septembre.

Extension foncière

Rencontre de Clémentine Falvisaner pour discuter de la stratégie foncière du PNR le 11 février.

Dans le cadre de la stratégie foncière identifiée sur la réserve, la famille Ploton a été rencontrée pour une potentielle acquisition de parcelles permettant de faire la connexion entre les parcelles de l'étang Perculeux et des prairies du Maupas et la réserve.



GÉRER

Gestion agricole

A partir de fin mai et courant juin, les prairies du site ont été fauchées par les exploitants. Comme convenu dans les cahiers des charges, un pâturage sur regain a été réalisé pour les éleveurs le souhaitant.

Certaines parcelles, ne faisant pas l'objet de conventionnement avec l'un des exploitants de la réserve, ont été pâturées par les troupeaux équin et asin du Parc de la Brenne, ce qui correspond à environ six hectares d'écopastoralisme.

Gestion piscicole

Cette année, les pêches ont concerné les étangs Massé (6 décembre) et Bénisme (18 décembre) par la Pisciculture du Temple.

Travaux

Les levées d'étang ont été entretenues par Alexis Cholet dans le cadre d'une prestation de broyage.

Certains massifs de pruneliers et de ronces présents dans les prairies ouest de Massé, non conventionnées avec un des exploitants de la réserve, et la parcelle dite des « Fiches de Bois Retrait » en convention avec la Ferme de Bois Retrait, ont fait l'objet d'une prestation de broyage forestier en négatif (jusqu'à 20 cm dans le sol pour détruire le système racinaire) par l'entreprise PCBF.

Plusieurs chantiers scolaires, principalement de débroussaillage, ont été réalisés avec la participation des lycées agricoles de Châteauroux et de Montmorillon.

La première tranche des travaux de restauration des roselières de l'étang Massé, prévus après la pêche de Massé, n'ont pas pu démarrer comme prévu pour cause de panne du matériel dédié à la réalisation des travaux. C'est l'entreprise Cirade Environnement qui a été retenue dans le cadre d'un marché public pluriannuel 2024-2028. Les travaux seront réalisés en janvier et février 2026.

Gestion des espèces invasives

Jussie : la station de Jussie de Massé n'a pas eu le temps d'être traitée par la brigade EEE du Parc, les écrevisses rouges de Louisiane ayant fait des ravages sur les végétations aquatiques en 2025.

Écrevisse rouge de Louisiane : la surveillance et le piégeage ponctuel à la nasse se poursuivent. L'espèce est désormais présente sur tous les étangs de la réserve.

Chasse : la gestion de la population de sangliers se poursuit dans le cadre de la convention de chasse signée entre M. Limbert et le Conservatoire, et en régie par l'équipe technique de la réserve.



VALORISER

Aménagement de la grande boucle

Le travail sur l'élaboration d'une grande boucle de découverte de la réserve, initié en 2024, s'est poursuivi avec des réunions de terrain pour identifier les portions de parcours traversant des zones de prairies.

De nouvelles pastilles sonores, témoignages d'acteurs sur la réserve, ont été réalisées par Alice Roy.

Le parcours n'a pas été arrêté en 2025, il restait à clarifier la circulation en sortie de prairie au niveau de Bois Retrait. L'un des riverains, M. Roustin, s'est vivement opposé au passage du parcours à proximité de sa propriété. Il a été rencontré le 5 mai par le Conservatoire en compagnie de la mairie de Rosnay pour bien identifier ses souhaits et ses oppositions au projet. Le Conservatoire a pu ainsi apporter des éléments à Émilie Gayet pour retravailler le projet.

Cette opposition de M. Roustin a également été l'occasion de rediscuter de la sensibilité écologique des milieux traversés par la boucle et de ne prendre une décision quant au parcours qu'après avoir validé les enjeux écologiques existant sur les milieux traversés. À l'issue de cette réflexion, un point d'étape s'est tenu au le 13 octobre en présence d'Émilie Gayet. Le parcours doit encore être validé en 2026 et le projet entériné par le CCG de la RNR.

Animations grand public

Avec le Cen Centre-Val de Loire : trois sorties, dont deux en soirée avec pique-nique, auxquelles ont participé 20 adultes et une en format jeu de piste sur la migration du crapaud dans le cadre de la Journée mondiale des zones humides à laquelle ont participé 11 adultes et 9 enfants accompagnés par un correspondant de La Nouvelle République.

Les Prairies du Montet, Châteauroux et Déols

Conservateur : Michel Prévost



PROTÉGER

Contacts avec le Pays castelroussin et le CBNBP pour le recensement et la localisation des stations de Berce du Caucase.

Contacts avec la Ville de Déols pour le renouvellement de la convention.



GÉRER

La gestion agricole se poursuit avec M. Desmet sur une partie des parcelles de Grand Pré. Il envisage de changer de secteur dans l'avenir et commence à préparer une personne pour reprendre son activité et, si elle répond au cahier des charges du Conservatoire, poursuivre la gestion agricole des Prairies du Montet par la suite.

Sur les autres parcelles, particulièrement les Prés du Montet, il n'y a temporairement plus de travaux agricoles. Le conservateur du site a pris contact avec l'ETA Aurélien Daumain pour parler de l'avenir des parcelles en 2024, le travail est toujours en cours et se poursuit.

Le conservateur bénévole du site a travaillé à l'évacuation de déchets et d'embâcles amenés par le vent et les crues de l'Indre, et la poursuite de la surveillance du site.

Les Prairies des Chênevières, Déols

Conservateurs : Gisèle Boulanger et Patrick Biaunier



PROTÉGER

Plusieurs rencontres ont eu lieu avec la commune de Déols pour négocier le renouvellement de la convention de gestion du site (en juillet et en octobre). La commune est très attentive à l'image donnée aux habitants et ce sujet fut un gros point de discussion avec le Conservatoire en raison de l'apparent manque d'entretien de la clôture et de la frênaie. La commune souhaite aussi coordonner la communication sur les réseaux sociaux des deux organismes autour de la santé des chevaux.



GÉRER

L'équipe des conservateurs bénévoles poursuit ses interventions de lutte contre le Solidage du Canada.

L'entretien du site par pâturage en régie avec le troupeau de chevaux camarguais et de koniks polskis se poursuit. Les rotations de parc, conformément aux préconisations du plan de gestion et en fonction de la météorologie et des possibilités d'accueil du site, sont réalisés par l'équipe des conservateurs assistée du chargé de gestion écologique.

L'équipe des conservateurs et le chargé de gestion écologique ont réalisé des travaux de réfection des clôtures les plus dégradées et des réparations de fortune sur certains tronçons. Des travaux de renouvellement plus importants seront réalisés en régie à l'occasion d'un chantier entre chargés de gestion écologique et gardes-animateurs du Conservatoire en début d'année 2026.



VALORISER

Animations grand public

Trois sorties à destination du grand public ont été animées par l'équipe des conservateurs bénévoles d'avril à septembre :

- deux au printemps pour l'écoute des chants d'oiseaux et les plantes comestibles ;
- une sortie traditionnelle dans le cadre des Journées européennes du patrimoine, à laquelle ont participé huit personnes.

Animation scolaire

Une classe de 6^e SEGPA du Collège Romain-Rolland de Déols est venue sur une matinée découvrir la flore spécifique des Prairies des Chènevrières en vue d'élaborer un herbier dans le projet de classe.

Malgré une pluie battante, les onze élèves ont pu apprendre à identifier une quinzaine de plantes spécifiques au site.

La Prairie de Vaux, Niherne

Conservateur : à pourvoir



PROTÉGER

Le site reste de très petite taille, propriété du Cen mais enclavé dans des parcelles non maîtrisées. Il y a peu de possibilité d'extension. Aucune action n'est donc menée sur ce volet.



GÉRER

Suite à l'appel du riverain du site, le chargé de gestion écologique du Conservatoire a réalisé un état des lieux pour évaluer les besoins d'intervention à anticiper dans la prochaine programmation de travaux régionale.

La Carrière de la Roche du Ris, Baraize

Conservateur : à pourvoir



PROTÉGER

Aucune avancée dans le courant de l'année 2025.

La Pelouse et le Marais de Roussy, Saint-Georges-sur-Arnon

Conservateurs : Claude Forbeau et Élise Patrigeon



CONNAÎTRE

Le site de la Pelouse et du Marais de Roussy est intégré au réseau LigéO depuis 2018. Le relevé des données collectées par le piézomètre est effectué chaque année.

Claude Forbeau contribue à la mise à jour de l'inventaire général du site lors de ces visites.



PROTÉGER

Le site étant intégré dans le périmètre du site Natura 2000 « Îlots de marais et coteaux calcaires au nord-ouest de la Champagne berrichonne », des contacts réguliers ont lieu avec le maire de la commune, également président du comité de pilotage.

Des discussions ont lieu avec la commune pour l'acquisition que celle-ci envisage sur plusieurs parcelles de marais qui ont un enjeu pour la gestion hydraulique du marais. En accord avec la commune, le Conservatoire a pris contact avec l'agence de l'eau, la Région et le Pays d'Issoudun pour connaître les possibilités de financement. Un dossier technique a également été produit pour la commune.

Le renouvellement de la convention a été acté par la commune ainsi que la mise en place d'une ORE.

Les propriétaires de la parcelle de coteau (ZH1) située dans le prolongement des parcelles communales ont également été contactés à plusieurs reprises, mais sans succès pour le moment. L'objectif est de pouvoir discuter d'une convention de gestion pour les pelouses qui s'y trouvent.

Le site a été classé en APPB en début d'année 2025 dans le cadre de la politique SAP.



GÉRER

Quatre brebis Shetland ont été transférées d'un site de Loir-et-Cher ; elles sont arrivées en juin et resteront le temps nécessaire pour aider à la restauration du coteau et de la pelouse de Roussy, avant de retourner sur le site de l'Étang de Sologne (si les conditions sur ce site solognot le permettent). Le conservateur du site participe à la surveillance du troupeau.



VALORISER

Animations grand public

Deux animations ont été proposées avec des thématiques différentes :

- jeu de piste sur les libellules, annulé faute de participants ;
- jeu de piste « À la recherche du trésor d'Halloween » auquel ont participé huit adultes et sept enfants.

Animation à destination des scolaires

Un projet a été mené avec l'école maternelle des Grapilles à Reuilly, réunissant deux classes de PS/MS et une classe de GS regroupant au total 62 élèves.

Chacune des classes est venue deux fois sur le site, la première pour parler de la rivière Arnon et la seconde pour découvrir les étangs.

Les classes sont venues à chaque fois sur une journée avec pique-nique. Pendant qu'une classe bénéficiait d'une animation encadrée, la seconde découvrait la faune et la flore de la rivière et de l'étang sous forme de petites activités à faire en autonomie (puzzle, memory, land'art, parcours sensoriel...).

La Vallée de la Clavière

Conservateur : à pourvoir



PROTÉGER

Des échanges tendus ont eu lieu avec l'association, le dialogue est compliqué. Un recommandé avec accusé de réception a été expédié par le Conservatoire mais sans retour pour l'instant.



VALORISER

Animation grand public

Deux animations ont été proposées :

- l'une sur le thème de la forêt à la tombée de la nuit, à laquelle ont participé une quarantaine de personnes dont dix enfants ;
- la seconde sous forme de jeu de piste et à laquelle ont participé vingt adultes et dix enfants.

Sortie Photo'Cen

Une sortie avec le groupe Photo'Cen devait avoir lieu le 13 septembre, mais suite au manque d'inscrits, celle-ci a dû être annulée.

Le Marais de Jean-Varenne

Conservateur : à pourvoir



CONNAÎTRE

En 2025, l'antenne a commencé la rédaction du plan de gestion et notamment le diagnostic écologique du marais. Une réunion a été organisée par la DDT pour discuter de la mise en place d'une étude hydraulique sur le marais.

Indre Nature poursuit le suivi annuel du papillon *Phengaris teleius* sur le site.



PROTÉGER

La convention de gestion du site a été signée en fin d'année 2024, la rédaction du plan de gestion a été engagée dès le début de l'année 2025. En novembre, une réunion a été organisée avec la commune et un propriétaire pour discuter des mesures de gestion et voir les possibilités d'extension de la maîtrise d'usage sur le site.



VALORISER

Animation grand public

Une animation grand public a été proposée en partenariat avec l'Office de tourisme des Champs d'Amour. Elle s'est déroulée le 22 mai et a regroupé 21 adultes.

Actions transversales ou hors site



Îlots de marais et coteaux calcaires au nord-ouest de la Champagne berrichonne.

Le Conservatoire est animateur du site Natura 2000 « Îlots de marais et coteaux calcaires au nord-ouest de la Champagne berrichonne » dans le cadre d'un marché public pour le compte de la commune de Saint-Georges-sur-Arnon. 2025 constituait la deuxième année de ce marché d'animation.

Dans le cadre de l'animation, les actions suivantes ont été réalisées :

- rédaction des demandes de brûlage sur le marais de Jean-Varenne à Thizay : au mois de janvier 2025 pour l'année en cours. Le site du marais de Jean Varenne a été brûlé en mars 2025, l'animateur a assuré les démarches préalables auprès des services de la gendarmerie et des pompiers. Ces derniers étaient d'ailleurs une nouvelle fois présents pour assurer l'encadrement du brûlage ;
- rencontre de la commune de Poisieux pour la mise en place d'un contrat Natura 2000 sur le site des Réaux ;
- réalisation de deux comités de pilotage ;
- réflexion sur la mise en place d'un pastoralisme sur les reliquats de pelouses du site. Une solution a été trouvée sur le marais de Roussy grâce aux animaux utilisés pour le pâturage de l'Étang de Sologne. Les animaux ont été transférés en juin. Le travail se poursuit sur les autres sites ;
- échanges avec le maître d'ouvrage ;
- réalisation d'animation pour le grand public et un projet scolaire mené dans le cadre de l'animation.

Animation territoriale sur la Brenne

Travail sur la stratégie d'extension foncière de la RNR Terres et étangs de Brenne Massé Foucault. Réalisation d'une cartographie en lien avec ce dossier. Prise de contact avec un propriétaire pour une acquisition potentielle sur des parcelles limitrophes de la réserve.

Travail avec la Safer pour une extension foncière sur la lande d'Ex-Chèvres, parcelles voisines du site de l'étang du même nom.